عسل طبیعی جنوب

عرضه کننده عسل کنار به صورت عمده و خرده

علامرودشت روستای کمالی

اسدیان پور

۰۹۱۷۱۸۴۷۰۱۰

طلوع لامرد و مهر

هفته نامه

Email: Toloo_Lamerd.Mohr@Yahoo.com

پر تیراژ ترین هفته نامه در شهرستانهای لامرد و مهر

چهار شنبه ۲۰ مرداد ۱۴۰۰ - سال پنجم- شماره ۱۸۴ -بها ۵۰۰۰ تومان

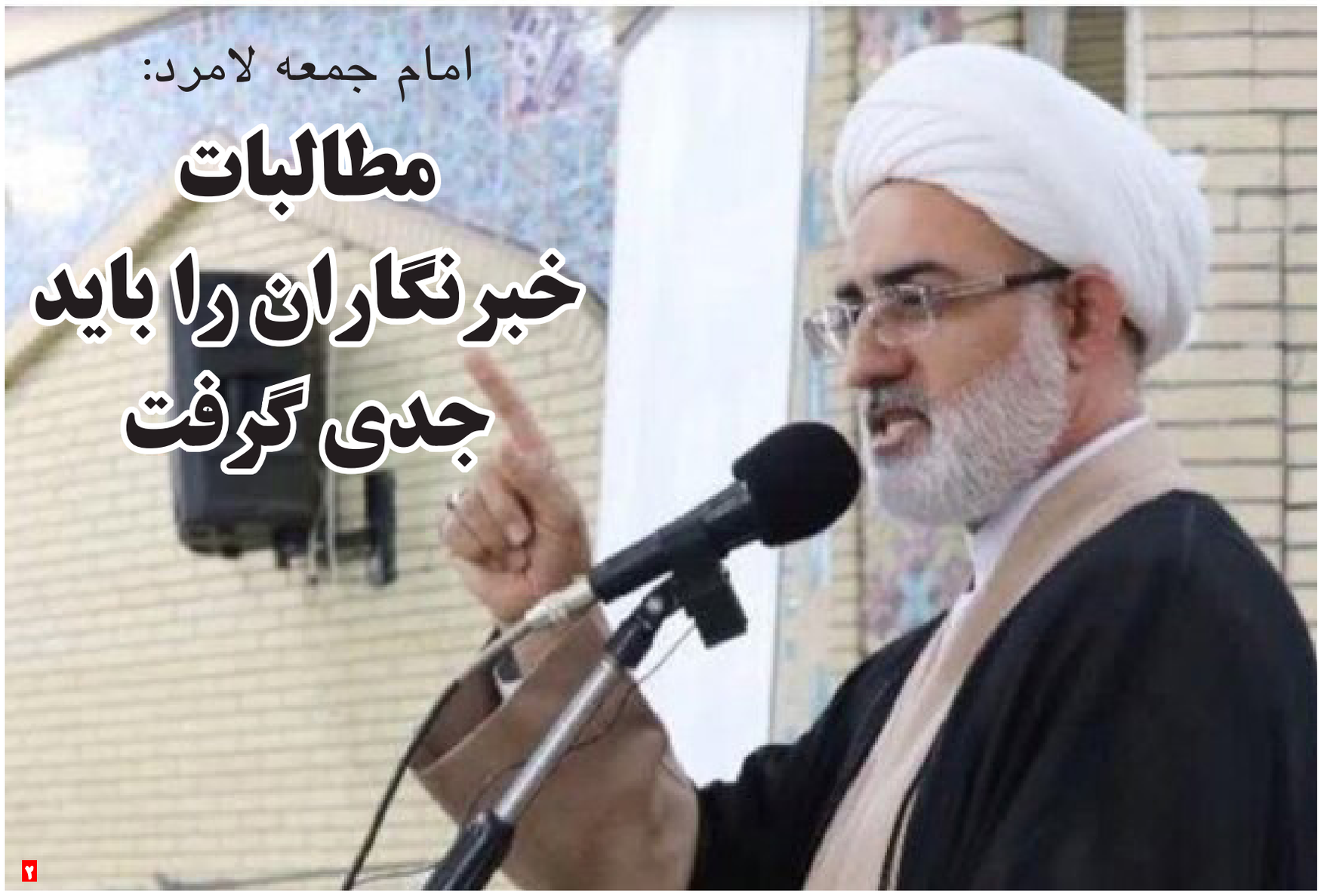

امام جمعه لامرد:

مطالبات خبرنگاران را باید جدی گرفت

۲

موسوی:

جهاددانشگاهی موتور محرکه جامعه در ابعاد مختلف است

۲

فرماندار شهرستان لامرد:

زیرساخت‌ها متناسب با توسعه شهر لامرد نیست

۲

اجرای طرح های زیرساختی لامِرد با هزار و ۲۰۰ میلیارد تومان اعتبار

۲

مدیرعامل شرکت مجتمع صنایع آلومینیوم جنوب خبر داد:

راه‌اندازی کارخانه آلومینیوم جنوب در اوج تحریم‌ها و بدون سرمایه در گردش

اشتغالزایی ۱۵۰۰ نفر در مجتمع سالکو

مدیرعامل شرکت آلومینیوم جنوب گفت: مجتمع سالکو از اردیبهشت سال گذشته تاکنون موفق شد ۱۳۰ هزار تن فلز پرکاربرد آلومینیوم در قالب شمش‌های هزار و ۵۰۰ پوندی با درجه خلوص بالای ۹۹ درصد تولید و بخش عمده‌ای را روانه بازار داخلی و خارجی کند.

علی عبداله‌نژاد مدیرعامل شرکت مجتمع صنایع آلومینیوم جنوب در نشست مطبوعاتی با خبرنگاران، ضمن عرض تسلیت فرارسیدن ایام سوگواری شهادت سرور و سالار شهیدان، حضرت اباعبدالله الحسین علیه السلام و گرامیداشت یاد و خاطره مرحوم اکبر ترکان (بنیانگذار مجتمع سالکو) و قدردانی از کوشش مسئولان ملی، استانی و محلی و مدیران و بهره‌برداران سالکو در تحقق جهش تولید در کارخانه متبوعش گفت: مجتمع صنایع آلومینیوم جنوب با ۴۰ سلول احیا (دیگ) فعالیتش را از اردیبهشت سال گذشته (۹۹) آغاز کرد و اکنون ۱۵۱ سلول از ۲۵۸ سلول احیا (دیگ) این کارخانه در مدار تولید قرار دارد.

وی ادامه داد: در حال حاضر نیز ۱۸۰ هزار تن از ظرفیت اسمی فاز نخست (تولید سالیانه ۳۰۰ هزار تن) مجتمع صنایع آلومینیوم جنوب تکمیل شده است.این کارخانه از ابتدای دوران راه‌اندازی تاکنون توانست ۱۳۰ هزار تن فلز پرکاربرد آلومینیوم در قالب شمش‌های هزار و ۵۰۰ پوندی و ۴۲ هزار تن بلوک اختصاصی آند را تولید کند.

مدیرعامل شرکت سالکو افزود: با قاطعیت می‌توان گفت که مجتمع سالکو از مدرنترین و پیشرفته‌ترین مجتمع‌های تولید آلومینیوم در خاورمیانه است که محصولات خود را با درجه خلوص بالای ۹۹ درصد روانه بازار داخلی و خارجی کرد و در مقایسه با کارخانه‌های قدیمی تولید آلومینیوم در کشور، تنها کارخانه‌ای که بلوک‌های اختصاصی آند در آن تولید می‌شود.

عبداله نژاد بیان کرد: در یکسال اخیر موفق شدیم در اوج تحریم‌های ظالمانه آمریکا و علی‌رغم شرایط و محدودیتها در تامین برق، همه‌گیری کرونا و مهم‌تر از آن بدون سرمایه در گردش، ۳۰ درصد از تامین آلومینیوم کشور را اکنون در دست بگیریم.

وی اضافه کرد: کارخانه آلومینیوم جنوب بدون دریافت یک ریال تسهیلات سرمایه در گردش، با فاینانس خارجی راه اندازی شد و در سال گذشته، یکهزار و ۸۰ میلیارد تومان از اقساط خود را پرداخت کرد.

مدیرعامل سالکو با اشاره به پایش و نظارت مستمر در حفظ درجه خلوص و کیفیت محصولات آلومینیومی مجتمع متبوعش اظهار کرد: علاوه بر فناوری ۴۳۰ کیلوآمپر این کارخانه و تجهیزات به روز که در تراز جهانی است نیز تامین مواد اولیه باکیفیت، Operation یا به عبارت دیگر نوع بهره‌برداری باتوان و تجربه مهندسان و بهره‌برداران در کنار پایش و نظارت مستمر از عوامل موثر در تامین محصولات باکیفیت و با درجه خلوص بالای ۹۹ درصد است که به باور متخصصان، مجتمع سالکو توانایی حضور پرقدرت در بازار بین المللی و رقابت با شرکت‌های بزرگ تولید آلومینیوم را دارد.

علی عبداله‌نژاد از راه‌اندازی اولیه و آزمایشی سالن ریخته‌گری تولید اسلب و بیلت مجتمع سالکو خبر داد که این محصولات قابلیت صادرات به بازارهای بین المللی دارد.

اشتغالزایی ۱۵۰۰ نفر در مجتمع سالکو

مدیرعامل سالکو در ادامه اشتغالزایی مستقیم این کارخانه در منطقه ویژه اقتصادی لامرد را ۱۵۰۰ نفر اعلام کرد.

وی بیان کرد: دوران رشد شرکت صنایع آلومینیوم جنوب در حال سپری شدن است و امیدواریم با فعالیت دولت سیزدهم که دغدغه افزایش تولید و صادرات را با تکیه بر توان داخلی در اولویت سیاست‌ها و برنامه‌ها دارد، بیش از پیش از تولید ملی حمایت شود و با رفع سایر موانع مجتمع مدرن سالکو و تحقق افزایش ظرفیت تولید، به دوران تکمیلی و طلایی در دولت سیزدهم برسیم.

اعطای مشوق های اختصاصی در تامین خوراک واحدهای آلوم شهر منطقه ویژه اقتصادی لامرد

او با اعلام برنامه سالکو در استقرار واحدهای صنعتی پایین دست در آلوم شهر منطقه ویژه اقتصادی لامرد گفت: منطقه ویژه اقتصادی لامرد واجد بیشترین امتیاز برای تکمیل زنجیره تولید آلومینیوم کشورمان محسوب می شود، از این لحاظ که سرمایه‌گذاران واحدهای صنعتی پایین دست آلومینیوم با وجود فعالیت چشمگیر و پررونق مجتمع سالکو نیز دغدغه تامین خوراک اعم از مذاب و جامد(شمش) را نخواهند داشت و سالکو آمادگی دارد که خوراک واحدهای پایین دست را با شرایط سه تا شش ماه، بدون اخذ وجه و به صورت اعتباری تامین کند و با اعطای این مشوق، از تقویت سرمایه در گردش شرکت‌های فعال پایین‌دست و تداوم جهش تولید سایر محصولات آلومینیومی در کشور حمایت کند.

در ابتدای این نشست مطبوعاتی نیز خبرنگاران از واحدهای مختلف سالن احیا، ریخته گری و آندسازی بازدید کردند و در جریان روند فعالیت این کارخانه قرار گرفتند.

تاسیس شرکت

تاسیس شرکت با مسئولیت محدود تامین گستر کانی تراکمه درتاریخ ۱۴۰۰/۰۴/۱۵ به شماره ثبت ۱۵۱۷ به شناسه ملی ۱۴۰۱۰۱۴۵۶۶۰ ثبت و امضا ذیل دفاترتکمیل گردیده که خلاصه آن به شرح زیر جهت اطلاع عموم آگهی میگردد. موضوع فعالیت : ۱ -انجام بررسیها ،مطالعات و مشاوره در زمینه طرحهای صنعتی ، معدنی ،کشاورزی ، عمرانی و زیر بنایی از جمله شهرسازی ، پل سازی ، نیروگاه ، راه و ساختمان ، اماکن مذهبی ، آموزشی ، ورزشی ، اداری ، تجاری ، مسکونی ،بیمارستان ،زایشگاه ،درمانگاه،داروخانه و طرحهای تاسیساتی اعم از الکتریکی و مکانیکی ، حرارتی ، برودتی و لوله کشی ۲ - تهیه طرحهای توجیهی فنی و اقتصادی در موارد مقرر در بند یک ۳ - طراحی ، نظارت و مدیریت اجرای پروژه های موضوع بند یک ٤ - تهیه و اجرای طرحهای افزایش بهره وری و بازده واحدهای تولیدی ۵ - برسی ، تدوین و اجرای طرحهای انتقال تکنولوژی ٦ - ارائه خدمات در زمینه مدیریت و بهره برداری از واحدهای تولیدی ۷ - ارائه خدمات در زمینه برسی ، مطالعه و برگزاری مناقصه های داخلی و بین المللی بمنظور انتخاب پیمانکار و تنظیم و تدوین قراردادهای مربوطه ۸ - نصب و راه اندازی خطوط تولید شامل ماشین الات ، تجهیزات و تاسیسات مربوط ۹ - نقشه برداری و نقشه کشی ۱۰- طراحی و اجرای سیستمهای مدیریت تولید ،کنترل پروژه های انبار تعمیر و نگهداری ۱۱ - تهیه و اجرای طرحهای تحقیقاتی در زمینه موارد مذکور در بند یک ۱۲ - همکاری و مشارکت با موسسات فنی و مهندسی خارجی در زمینه طراحی ،نظارت و مدیریت اجرای پروژه ها ۱۳ - مشاوره در امر طراحی و ساخت و اجرای کلیه پروژهای صنایع نفت و گاز وپتروشیمی (بجز استخراج و اکتشاف و بهره برداری از معدن نفت و گاز پتروشیمی ،انجام فعالیتهای با لادستی و حاکمیتی نفت و گاز و پتروشیمی) ١٤ - طراحی ، ساخت و نصب تجهیزات پالایشگاهی ، پتروشیمی و صنایع نفت و گاز ۱۵- طراحی و اجرای پروژه های خطوط انتقال گاز ، نفت و آب ١٦ - مشاوره و اجرای پروژه های آبی در سد سازی ، آب و فاضلاب و آبیاری و زه کشی طرح تغذیه مصنوعی آبهای زیر زمینی و مهندسی رودخانه و ایجاد گوراب و لایه روبی آن ۱۷ - بازرسی فنی جوش و انجام عملیات رادیوگرافی والتراسونیک uv خطوط لوله ۱۸ - اجرای کلیه پروژه های عمرانی و انبوه سازی و موارد مقرر در بند یک ۱۹ - ایجاد و راه اندازی شبکه های مختلف برق رسانی و نصب کلیه تجهیزات آن ۲۰- امجام صادرات و واردات کلیه اجناس و کالاهای مجاز با رعایت قوانین و مقررات موضوعه کشور ۲۱ - حفر چاههای آبرسانی با دستگاههای حفاری (بجز استخراج و اکتشاف و بهره برداری از معدن نفت و گاز پتروشیمی ،انجام فعالیتهای با لادستی و حاکمیتی نفت و گاز و پتروشیمی) ۲۲- تعمیر و نگهداری :تجهیزات و وسایل اداری ، خدمات فنی خودرو ، ساختمانها ، تجهیزات و وسایل مخابراتی و ارتباطی ، ابنیه و خطوط راه آهن ۲۳ - امور چاپ و تکثیر : شامل صحافی ، حروفچینی ،غلط گیری ، تکثیر٢٤ - امور آشپزخانه و رستوران : شامل تهیه و توزیع غذا و ادارعه رستورانها و بوفه ۲۵ - خدمات عمومی : شامل تنظیفات ، نامه رسانی ، پیشخدمتی ،امور آبدارخانه ، خدمات پاسخگویی تلفنی ٢٦ - نگهداری و خدمات فضای سبز : شامل خدمات باغبانی ، نگهداری فضای سبز ۲۷ - خدمات اداری و دفتری : شامل ماشین نویسی ، امور دفتری ، بایگانی ، امور اداری ۲۸ - امور حمل و نقل : شامل تامین ماشین آلات سبک و سنگین و اداره امور نقلیه ۲۹ - شرکت در مناقصه های دولتی و غیر دولتی جهت تامین مصالح ساختمانی ، ابزار و مواد مصرفی مورد نیاز در صنعت ساختمان ۳۰ - تولید ، تامین و توزیع کلیه مصالح ، ابزار ، مواد مصرفی در صنعت ساختمان ۳۱ - انجام فعالیتهای مذکور مطابق با قوانین و مقررات موضوعه کشور در صورت لزوم پس از اخذ مجوزهای لازم از مراجع ذیربط درصورت لزوم پس از اخذ مجوزهای لازم از مراجع ذیربط مدت فعالیت : از تاریخ ثبت به مدت نامحدود مرکز اصلی : استان فارس ، شهرستان لامرد ، بخش مرکزی ، شهر لامرد، محله دهنو ، بلوار شهید انصاری ، بلوار ۱۵ خرداد ، پلاک ۰ ، طبقه دوم کدپستی ۷٤۳٤۱٦۱۷٤٦ سرمایه شخصیت حقوقی عبارت است از مبلغ ۱,۰۰۰,۰۰۰ ریال نقدی میزان سهم الشرکه هر یک از شرکا آقای سید محمد رضا علوی به شماره ملی ۵۱۵۰۱۳۵۱۵۱ دارنده ۵۰۰۰۰۰ ریال سهم الشرکه آقای سید عباس علوی به شماره ملی ۵۱۵۹۷۰۸۳٦۷ دارنده ۵۰۰۰۰۰ ریال سهم الشرکه اعضا هیئت مدیره آقای سید محمد رضا علوی به شماره ملی ۵۱۵۰۱۳۵۱۵۱ و به سمت نایب رئیس هیئت مدیره به مدت نامحدود و به سمت مدیرعامل به مدت نامحدود آقای سید عباس علوی به شماره ملی ۵۱۵۹۷۰۸۳٦۷ و به سمت رئیس هیئت مدیره به مدت نامحدود دارندگان حق امضا : کلیه اوراق و اسناد بهادار و تعهد آور شرکت از قبیل چک ، سفته ، بروات ، قراردادها، عقود اسلامی و همچنین کلیه نامه های عادی و اداری باامضاء سید عباس علوی یا سید محمد رضا علوی همراه با مهر شرکت معتبر می باشد اختیارات مدیر عامل : طبق اساسنامه روزنامه کثیر الانتشار طلوع لامرد و مهر جهت درج آگهی های شرکت تعیین گردید. ثبت موضوع فعالیت مذکور به منزله اخذ و صدور پروانه فعالیت نمی باشد.

اداره کل ثبت اسناد و املاک استان فارس مرجع ثبت شرکت ها و موسسات غیرتجاری

۱۱۷۵۰۱۹ ۳٦٤۱٤

موسوی:

جهاددانشگاهی موتور محرکه جامعه در ابعاد مختلف است

نماینده مردم لامرد و مهر در مجلس شورای اسلامی، جهاددانشگاهی را نهادی انقلابی و جهادی برشمرد که دارای دستاوردهای فراوان و توانی بالقوه بوده و خود را به عنوان موتور محرکه جامعه در ابعاد مختلف معرفی کرده است.

سید موسی موسوی در گفت و گو با ایسنا، ضمن تبریک چهل و یکمین سالگرد تاسیس جهاددانشگاهی، این تشکیلات را نهادی انقلابی و جهادی دانست که با استفاده از ظرفیت های بومی در هر منطقه برای گام‌هایی در راستای اهداف تدوین شده نظام اسلامی برداشته است.

موسوی با پاسداشت اقدامات و دستاوردهای جهاددانشگاهی، خاطرنشان کرد: جهاد دانشگاهی نهادی بر آمده از تفکری علمی و جهادی است، هر جا روحیه جهادی باشد قطعا در عمل اتفاقات بسیار خوبی رخ خواهد داد این نهاد نیز توانسته با استفاده از ظرفیت های علمی، خود را به عنوان یک موتور محرکه در جامعه معرفی کند.

وی معتقد است گستردگی اختیارات و توانمندی های این نهاد و استفاده از ظرفیت های بومی هر منطقه در کنار استعداد و توان نخبگان توانسته مشکلات زیادی را حل کند، فعالیت این روزهای جهاد دانشگاهی در بعد آموزش و ظرفیت سازی پل های زیادی برای رسیدن به موفقیت در مناطق دور دست ساخته است.

موسوی مدیدیت جهاددانشگاهی توسط نیروی جهادی و انقلابی یک امتیاز بزرگ برشمرد و گفت: هرجا تفکر جهادی باشد قطعا موفقیت است، نیروی جهادی هیچگاه پشت موانع نمی ماند و خود راه حل مناسب را پیدا می کنند.

کارنامه خوب جهاددانشگاهی در لامرد

او با اشاره به ظرفیت های آموزشی و علمی جهاددانشگاهی و همچنین توسعه صنعتی لامرد و مهر، اضافه کرد: جهاددانشگاهی مرکز لامرد کارنامه خوبی در حوزه آموزش های تخصصی در منطقه داشته و هم اکنون همگام با توسعه صنعتی به دنبال ارتقا سواد و تخصص نیرو های شاغل در صنایع با ظرفیت جهاددانشگاهی هستیم.

موسوی با ابراز خرسندی از ارتباط خوب دفاتر حوزه انتخابیه خود و جهاددانشگاهی گفت: به حمدالله در شهرستان های لامرد و مهر ارتباط خوبی میان جهاد دانشگاهی و دیگر ارگان ها شکل گرفته است و دفاتر اینجانب با همکاری جهاد دانشگاهی فعالیت های گسترده و پرباری را شروع کرده اند که تاثیرات بسیار مثبتی در حوزه انتخابیه داشته است.

این نماینده مجلس افزود: طرح ملی توسعه مشاغل خانگی با محوریت جهاد دانشگاهی و همکاری دفاتر حوزه انتخابیه با استقبال خوبی مواجه شده توانسته تحرک و پویایی در زمینه ایجاد اشتغال ایجاد کند،با هماهنگی اینجانب همکاری مناسبی بین جهاد دانشگاهی و نهادهایی همچون بنیاد علوی، بنیاد برکت و ... ایجاد شده که امیدواریم این همکاری ها ادامه داشته باشد.

آغاز طرح گازرسانی به ۴ روستای لامرد

طرح گازرسانی به ٤ روستای ابوحنا، گهلویه، خشتی و پرزی از توابع بخش علامرودشت شهرستان لامرد آغاز شد.

به گزارش گروه استان های باشگاه خبرنگاران جوان از شیراز، غلامعباس حسینی، مدیرعامل شرکت گاز فارس از آغاز طرح گازرسانی به ٤ روستای لامرد خبر داد و گفت: برای گازرسانی به این روستاها ۲۷ هزار و ٤۰۰ متر لوله گذاری با اعتباری بیش از ٦۳میلیارد ریال انجام خواهد شد.

او افزود: با افتتاح این طرح ۱۸۷ خانوار از نعمت گاز طبیعی بهره‌مند خواهند شد.

حسینی ادامه داد: تاکنون ۹٦درصد خانوارهای شهرستان لامرد به شبکه سراسری گاز وصل شده اند و این شهرستان ازجمله شهرستان‌های سبز از نظر گازرسانی است.

امام جمعه لامرد:

مطالبات خبرنگاران را باید جدی گرفت

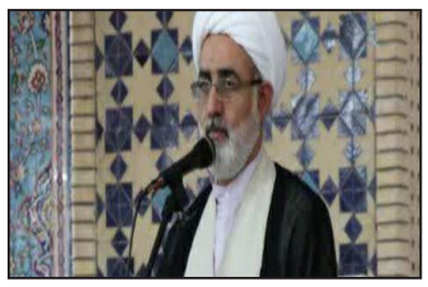

امام جمعه لامرد عرصه خبررسانی را خطیر و مهم برشمرد و گفت: حرف‌ها و مطالبات خبرنگاران را باید جدی گرفت.

به گزارش خبرگزاری فارس حجت‌الاسلام علی حسین زاده در خطبه‌های نماز جمعه شهر لامرد با اشاره به فرا رسیدن سالروز تشکیل جهاد دانشگاهی و خدمات علمی مهمی که توسط جهاد دانشگاهی انجام شده است، اظهار داشت: به هر اندازه در جامعه مسائل علمی‌تر جلو برود، عملی‌تر می‌شود.

وی افزود: جهاد دانشگاهی لامرد نیازمند یک مکان مناسب‌تر برای انجام فعالیت‌های علمی خود است که این موضوع باید در دستور کار مسوولان قرار بگیرد.

امام‌جمعه لامرد با اشاره به فرا رسیدن روز خبرنگار و شهادت محمود صارمی نیز گفت: حرفه خبرنگار هم مهم و هم سخت است، زیرا یک خبر می‌تواند موجب تحول و آبادانی شود و باید حرف و مطالباتی که از سوی خبرنگاران بیان می‌شود را جدی گرفت.

حجت‌الاسلام حسین زاده در خصوص فرا رسیدن روز بزرگداشت شهدای مدافع حرم نیز ادامه داد: شهدای مدافع حرم الگوهای آخرالزمانی بصیرت هستند، جوان‌هایی که همه دنیا خود را رها کردند و از حرم اهل‌بیت (ع) دفاع نمودند و امروز مظلومیت و صلابت در چهره خانواده‌های آنان موج می‌زند.

امام جمعه لامرد با اشاره به فرا رسیدن ماه محرم‌الحرام اظهار کرد: امام حسین (ع) عصاره هستی است و محرم تا قیامت زنده و جاودانه است زیرا یک حماسه بزرگ بود، و چهار عنصر خدامحوری و اخلاص از ابتدای حرکت تا انتهای شهادت، عنصر منطق و عقل، عزت و حماسه همچنین عاطفه و انگیزش موجب ماندگاری این حماسه بزرگ شد که با آغاز محرم چشمها اشک‌بار می‌شود.

وی در خصوص برگزاری مراسم عزاداری اضافه کرد: با اعلام ستاد ملی کرونا عزاداری‌های محرم با رعایت پروتکل‌های بهداشتی برگزار می‌شود که در سال گذشته نیز هیات مذهبی با دقت تمام پروتکل‌های بهداشتی را رعایت کردند.

حسین زاده برگزاری مراسم تنفیذ و تحلیف روز گذشته ریاست جمهوری دوره سیزدهم را باشکوه و اقتدار تمام خواند در حالی که در زمان تحلیف رئیس‌جمهور آمریکا ۲۰ هزار نیروی نظامی در اطراف کاخ سفید مستقر شده بودند.

خطیب جمعه لامرد با اشاره به آغاز به کار شورای اسلامی شهر لامرد در دوره ششم گفت: به اعضای شورای اسلامی شهر لامرد در دوره پنجم خسته نباشید عرض می‌کنم برخی از کارهای آنان جاهای تقدیر داشت و برخی از کارها نیز که ماند، جای گله‌مندی دارد.

حجت‌الاسلام حسین زاده ادامه داد: اعضای شورای اسلامی شهر لامرد در دوره ششم وفاق و وحدت درونی خود را حفظ کنند و حق ندارند اختلافات درونی خود را به بدنه جامعه و مردم بکشاند.

وی تصریح کرد: برای انجام کارهای بزرگ اعضای شورا با شجاعت تصمیم بگیرند و باید مستقل عمل کنند و تصمیم‌های بزرگ بگیرند.

خطیب جمعه لامرد اضافه کرد: نقشه جامع شهر لامرد آماده شود و بر اساس آن طرح‌ها جلو برود و مردمداری و روحیه جهادی سرلوحه اعضای شورا باشد و پای دغدغه‌ها و حرف‌های مردم بنشیند.

اجرای طرح های زیرساختی لامِرد با هزار و ۲۰۰ میلیارد تومان اعتبار

با هدف آماده سازی زمینه برای فعالیت سرمایه گذاران، طرح‌های زیرساختی و زیر بنایی در منطقه ویژه صنایع انرژی بر لامِرد، اجرا می‌شود.

به گزارش خَبرگزاری صدا و سیما، مرکز فارس، وجیه اله جعفری رئیس هیئت عامل ایمیدرو در نشست بررسی توسعه زیرساخت‌های منطقه ویژه صنایع انرژی بر لامرد گفت: با هدف آماده سازی زمینه برای فعالیت سرمایه گذاران، هزار و ۲۰۰ میلیارد تومان طرح زیرساختی در منطقه ویژه صنایع انرژی بر لامِرد، اجرا می‌شود.

وی افزود: امسال ۵۰۰ میلیارد تومان طرح زیرساختی در بخش جاده، برق، گاز و آب، وارد عملیات اجرایی شده است.

جعفری ادامه داد: در هفته‌های آینده هم ۷۰۰ میلیارد تومان طرح زیربنایی و زیرساختی جدید در منطقه ویژه صنایع انرژی بر لامرد وارد مرحله اجرایی می‌شود.

معاون وزیر صنعت معدن و تجارت تاکید کرد: تا کمتر از ۲ ماه دیگر تمامی پیمانکاران حوزه زیرساختی در این منطقه فعالیت را آغاز می‌کنند.

وی با اشاره به اینکه ساماندهی امور زیرساختی از اقدامات اساسی در منطقه ویژه لامرد بوده است، گفت: آماده سازی و توسعه زیرساخت ها، گامی برای تسهیل حضور سرمایه گذاران در این منطقه است.

در این نشست احسان انصاری، مدیر عامل منطقه ویژه صنایع انرژی بر لامرد هم با ارایه گزارشی از شتاب گرفتن اقدامات توسعه‌ای در این منطقه گفت: از خرداد ماه امسال شاهد از سرگیری فعالیت آب شیرین منطقه و ارایه خدمات مربوطه به صنایع و طرح‌ها شده ایم.

انصاری ادامه داد: پیش از این ارایه زیرساخت‌های منطقه، عمدتا به راه اندازی مجتمع صنایع آلومینیوم جنوب معطوف شده بود که در حال حاضر سایر طرح‌ها نیز از زیرساخت‌ها بهره مند می‌شوند و اکنون در حال شتاب بخشیدن به ارایه زیرساخت‌ها به سرمایه گذاران منطقه هستیم.

فرماندار شهرستان لامرد:

زیرساخت‌ها متناسب با توسعه شهر لامرد نیست

فرماندار شهرستان لامرد خطاب به منتخبین ششمین دوره شورای اسلامی شهر لامرد تأکید کرد: زیرساخت‌ها متناسب با توسعه شهر لامرد نیست علاوه بر این مسائل حاشیه ای عامل افول اعتبار شوراهاست.

به گزارش خبرنگار برنا، حسین شبانی نژاد قانون مداری و مردمداری شورای اسلامی شهر را از عوامل پیشرفت مأوا، منظر و مبلمان شهری لامرد برشمرد و گفت: زمان چهار سال برای شوراها به سرعت در حال گذر است لذا کسانی می توانند خودشان را به عنوان خدمتگزار مردم در شورا و مدیریت مشارکتی ماندگار کنند که از تمام لحظات چهار سال خدمت خود استفاده کنند چراکه اگر غفلت و در مسائل حاشیه‌ای ورود پیدا کنیم قطعاً این زمان به نفع ما سپری نخواهد شد .

نماینده عالی دولت در لامرد با بیان اینکه نداشتن بودجه نباید به عنوان عامل کم کاری شورا و شهرداری قلمداد شود ادامه داد: خیلی از امورات شهری وجود دارد که نیاز به بودجه مالی ندارد و باید بامدیریت و صحه صدر آنها را پیش برد علاوه بر این همه مردم شهر لامرد اعم از کسانی که به منتخبین رای داده اند و یا رای نداده اند انتظار دارند که شهر متحول و رویکرد جدیدی در این زمینه طراحی شود.

وی مردم را ولی نعمتان مسئولان خواند و با توصیه بر دوری از ژست های مدیریتی بیان کرد: اولین کاری که شورا باید در دستور کار خود قرار دهد این است که در را به روی همه مردم باز کند و این نباشد که افرادی خاص، در ساعاتی خاص بخواهند به شورای شهر ورود پیدا کنند چرا که شما رأی خود را از مردم نه از فرماندار، نماینده و دیگر مدیران دستگاه ها گرفته اید.

شبانی نژاد تصریح کرد: اگر واقعاً شورا نمیتواند کاری برای مردم انجام دهد به سخنان آنها گوش فرا دهد چراکه گوش دادن به حرف مردم بزرگترین رسالتی است که شورا می‌تواند انجام دهد زیرا بر خلاف ادارات دولتی، سازمانها و نهادهای دیگری که بر اساس ابلاغ مسئولیت میگیرند، شورا، مسئولیتش در گرو رای مردم است.

وی با انتقاد بر عدم تناسب زیر ساخت های شهری لامرد با توسعه یافتگی شتابان آن خاطرنشان کرد: شهرستان لامرد، شهرستان صنعتی است و بزرگان استان و کشور به این شهر مرتباً سفر می‌کنند از طرفی دیگر پروژه های صنعتی و تولیدی بزرگی در شهرستان لامرد مشغول به کار است به بیان دیگر بخشی از درآمد ملی به لامرد باز می‌گردد اما باید اعلام کنیم که زیرساخت‌های شهری لامرد متناسب با توسعه یافته گی شتابان شهر لامرد نیست لذا انتظار میرود شورای شهر برای بهبود رویه در این زمینه تعامل با همه دستگاه های اجرایی، نظارتی و افراد تأثیرگذار در دستور کار خود قرار دهد.

فرماندار شهرستان لامرد اختلاف در شورای شهر و تصویب مصوبات شورا به نام شخص را مغایر قانون و عامل عقب ماندگی شهر نامید و گفت: بر اساس قانون هر یک از اعضای شورای شهر می توانند در خصوص هر مصوبه اظهار نظر شخصی و انفرادی داشته باشند لذا این امر نباید باعث ناراحتی و اختلاف در شورای شهر شود؛ باید همه ما یاد بگیریم که هر کسی حق دارد در خصوص هر مصوبه ای اظهار نظر کند و این دلیلی بر مخالفت و اختلاف در شورای شهر نباید با شد .

وی افزود: شورای شهر قول به افراد ندهد و بیشتر جنبه های منفعت عمومی را در نظر بگیرد و اگر میخواهد به شخصی قول دهد اندازه همان یک رای که به آنها داده است و سهمشان در شورا با مشورت با دیگر اعضا قول دهد چراکه تا زمانی که بخواهند برای همه مردم کار کنند تمام دستگاهها، عوامل اجرایی، مردم، اصحاب رسانه و ... در کنار آنها خواهند بود، از طرفی دیگر اگر برای افراد خاص کار کردند اعتماد مردم از آنها سلب و با گذشت زمان دیگر جایگاهی در شهر نخواهند داشت.

حسین شبانی نژاد با نیم نگاهی به اهمیت هماهنگ کردن پرسنل شهرداری با شورای ششم گفت: شوراها مسئولیت ها را با توجه به شخصیت و توان افراد با آنها بسپارند، کسی که توانایی برطرف کردن کارهای شخصی خود ندارد نمیتواند انتظارات مردم را برطرف سازد علاوه بر این، بعضی از مسائل وجود دارد که باید سیاست‌گذاری آن در شورای شهر انجام شود و نباید انتظار داشت که این امر در شهرداری و توسط پرسنل شهرداری انجام شود.

این مقام مسئول با بیان اینکه مدیریت ترافیک شهری لامرد در راستای حفاظت از جان شهروندان لامردی ضروری است اظهارداشت: یکی از محورهای اصلی شورای ششم جذب سرمایه گذاران در شهر لامرد باید باشد همچنین مبلمان شهری و بحث زیباسازی فضای شهر لامرد باید یکی از مهمات شورای شهر باشد چراکه در بحث زیبا سازی فضای شهری لامرد ما دچار ضعف هستیم و گاهاً نیروهای غیربومی که وارد شهر لامرد می شوند از این موضوع گلایه مند هستند از طرفی دیگر شهر لامرد در بارندگی ها و مهار سیلاب آسیب پذیر است و شهرداری و شورای شهر شایسته است بخشی از بودجه های خود را صرف هموار سازی نقاط حادثه خیز شهر لامرد قرار دهند.

مدیر جهادکشاورزی لامرد:

طرح تغذیه مصنوعی «تنگ ماهی» لامرد هفته دولت به بهره برداری می رسد

مدیر جهادکشاورزی لامرد گفت: طرح تغذیه مصنوعی و کنترل سیلاب «تنگ ماهی» در لامرد در هفته دولت افتتاح می شود.

به گزارش خبرگزاری مهر، محمدصادق فانی گفت: طرح تغذیه مصنوعی کنترل سیلاب منطه تنگ ماهی واقع در روستای ده میان بخش اشکنان شهرستان لامرد در دهه فجر انقلاب اسلامی سال ۱۳۹۹ کلنگ زنی شد.

وی افزود: برای اجرای طرح، ۱۵ هزار مترمکعب عملیات خاکی، ۲ هزار و ۷۰۰ مترمکعب بنایی با سنگ و سیمان و یک هزار و ٤۰۰ مترمکعب خشکه چینی با اعتبار ۲۷ میلیاردو ۵۰۰ ریال انجام شده است.

طرح مذکور از نوع بدنه خاکی و سرریز سنگ و سیمانی بوده و ۵۰۰ هزار مترمکعب آبگیری خواهد کرد.

مدیر جهادکشاورزی لامرد گفت: طی سالیان گذشته ۹ طرح تغذیه مصنوعی و کنترل سیلاب با حجم آبگیری ۲٤۵۰ هزار مترمعکب توسط اداره فنی و زیربنایی مدیریت جهاد کشاورزی شهرستان لامرد اجرا شده است

تولید مستند راویان دشت خون در لامرد آغاز شد

مرحله تولید مجموعه مستندبازسازی «راویان دشت خون» در آستانه فرارسیدن محرم ماه سوگواری سالار شهیدان حضرت اباعبدالله الحسین (ع)، در شهرستان لامرد در جنوب استان فارس آغاز شد.

سیدابوالحسن عمرانی نویسنده، تهیه کننده و کارگردان این مجموعه گفت: مجموعه راویان دشت خون، حاوی روایت بخش های مختلفی از رویداد واقعه کربلا و از زبان افرادی است که در صحرای کربلا حضور داشته و شاهد حماسه و تراژدی عاشورا بوده اند.

این مدرس دانشگاه و فیلمساز با بیان این مطلب که بازسازی تاریخی عصر معصومان علیهم السلام به ویژه واقعه کربلا که دارای ظرفیت بالقوه نمایشی است، جذابیت‌های فراوانی برای مخاطب رسانه تصویری دارد، افزود: در این مجموعه، برنامه‌های کوتاه نمایشی در موضوع یاد شده طراحی شده که در ایام سوگواری سالارشهیدان از شبکه‌های صداوسیما به سمع و نظر مخاطب می‌رسد.

وی تأکید کرد: با توجه به گسترش بیماری کووید ۱۹ در این ایام در مناطق جنوب فارس و ضرورت رعایت شیوه نامه‌های بهداشتی، سناریوی قسمت‌های فعلی را به گونه‌ای بازنویسی کردیم که به حداقل افراد در صحنه ضبط برنامه نیاز باشد و در آن، تعدادی از هنرمندان و دست اندرکاران ستاد مراسم عاشورا و مرکز فرهنگی الغدیر محله بنی هاشم شهرستان لامرد، ایفای نقش کرده اند.

شهرستان لامرد در فاصله ۳٦۵ کیلومتری جنوب شیراز قرار دارد

اهدای ۱۳ سری جهیزیه به زوج‌های جوان لامرد

۱۳ سری جهیزیه به زوج‌های تحت پوشش بهزیستی لامرد اهداشد

به گزارش خبرگزاری صدا و سیما، مرکز فارس،رئیس اداره بهزیستی لامرد گفت: این ۱۳ سری جهیزیه شامل ٦ قلم کالای اساسی (یخچال فریز ۱۳ فوت، ماشین لباسشویی دوقلو ۷ کیلویی، اجاق گاز ۵ شعله، پتو دو نفره، سرویس غذاخوری، فرش ٦ متری) است که با همکاری بهزیستی، قرارگاه محرومیت زدایی سپاه تامین و توزیع شد.

معصومه کاظم زاده افزود: ارزش هر سری جهیزیه ۱۲۰ میلیون ریال است

افتتاح زمین تیراندازی pcp در اشکنان

زمین تیراندازی pcp در اشکنان افتتاح شد

به گزارش خبرگزاری صدا و سیما، مرکز فارس،رئیس اداره ورزش و جوانان شهرستان لامرد گفت: به همت گروه جهادی حسینیه اعظم اشکنان اولین زمین مستقل برگزاری مسابقات تیراندازی با اعتباری افزون بر ۵۰۰ میلیون ریال در اشکنان افتتاح شد.

فالی افزود:همزمان با افتتاح این زمین و به همت گروه جهادی حسینیه اعظم اشکنان و هیئت تیراندازی این بخش و با شرکت ۵۰ ورزشکار از شهرستان‌های لامرد ومهر، پارسیان و بندرلنگه اولین دوره از مسابقات تیر اندازی pcp کلاس ۲۵ متر در این زمین برگزار شد.

اولین عمل خارج سازی اعضای پیوندی بیمار مرگ مغزی در لامرد انجام شد

عمل خارج کردن اعضای بدن بیمارمرگ مغزی، برای پیوند به بیماران نیازمند برای اولین بار در اتاق عمل بیمارستان حاج محمود حاج حیدر لامرد انجام شد.

به گزارش خبرگزاری مهر، رئیس این بیمارستان در مورد جزئیات این خبر گفت: بیمار خانمی ۱۸ ساله از اهالی شهرستان جم، که به دنبال تصادف، دچار آسیب شدید مغزی شده بود در این مرکز پذیرش شد، که متأسفانه علیرغم تلاش‌های زیاد کادر پزشکی و پرستاری بیمار دچار مرگ مغزی شد.

دکتر فریبرز غفارپسند بیان کرد: پس از رضایت خانواده بیمار مرگ مغزی، طبق روال قانونی هماهنگی‌های لازم با بیمارستان پیوند برای پذیرش این بیمار که قرار است اعضای بدن خود را به بیماران نیازمند اهدا کند، انجام شد.

وی گفت: با توجه به شرایط بالینی وخیم بیمار، امکان انتقال بیمار به بیمارستان پیوند اعضای شیراز مقدور نبود، لذا تصمیم به خروج اعضا در این مرکز و انتقال آن به شیراز گرفته شد.

این جراح مغز و اعصاب با بیان اینکه، در این مرکز تجهیزات کافی برای این گونه اعمال جراحی وجود دارد، اضافه کرد: طبق هماهنگی با پزشک بیمارستان پیوند اعضا شیراز، دکتر مهران جعفری، که یکی از جراحان عمومی پیشین این بیمارستان بوده اند، و در حال حاظر فلوشیپ پیوند اعضاست، عمل خارج سازی دو کلیه و کبد بیمار با موفقیت انجام و برای پیوند به بیماران نیازمند به مرکز استان انتقال داده شد.

رئیس بیمارستان و جراح مغز و اعصاب این مرکز، ضمن قدردانی از تصمیم خداپسندانه خانواده بیمار متوفی، برای آن مرحومه رحمت و غفران و خانواده محترم مرحومه صبر و شکیبایی را از درگاه خداوند سبحان خواستار شد.

هیات رئیسه شورای ششم شهرهای لار، لامرد و مهر مشخص شدند

آیین تحلیف و آغاز به کار فعالیت شوراهای ششم شهرها و روستاهای مختلف در جنوب فارس برگزار شد که در همین راستا با رای گیری اعضا، هیات رئیسه شوراهای اسلامی شهرهای لار، لامرد و مهر وهمچنین سرپرستان شهرداری های دو شهر لار و لامرد مشخص و معرفی شدند.

به گزارش ایرنا، اعضای هفت نفره شورای اسلامی شهر لار پس از آیین تحلیف اقدام به رای گیری برای انتخاب هیات رئیسه به مدت یک سال کردند که زینل قنبری با ٦ رای به عنوان رییس شورا، اشکان عسکری با ٦ رای نایب رییس و رستم روانبخش نیز با هفت رأی به عنوان سخنگو و منشی شورای ششم شهر لار انتخاب شد.

اعضای شورای اسلامی شهر لار همچنین محمدرضا قنبرنژاد را تا انتخاب شهردار جدید به عنوان سرپرست شهرداری لار انتخاب و معرفی کردند.

قنبرنژاد از سال ۹۲ و به مدت هشت سال شهردار لار در شورای چهار و پنجم نیز بود.

از شهرستان لامرد نیز خبر رسید که عبدالله حیدری با کسب پنج رای رئیس شورای اسلامی شهر لامرد ، خلیل بهار و سلیمان آزاد نیز به ترتیب نایب رئیس و سخنگو و همچنین لیلا منصوی به عنوان منشی به مدت یک سال انتخاب شدند.

اعضای شورای اسلامی شهر لامرد همچنین جعفر همتی کارمند اداره فنی شهرداری لامرد را به عنوان سرپرست شهرداری این شهر انتخاب کردند.

همچنین در شهرستان مهر و با انجام رای گیری اعضا، محمدرضا کشاورز با کسب بیشترین رای رئیس، محمود اسماعیلی نایب رئیس و مهدی فتحی و کاظم دوستکام نیز به عنوان منشی انتخاب شدند.

شهرستان های لارستان، لامرد و مهر به ترتیب در فاصله ۳۸۰، ۳٦۵ و ۳۳۰ کیلومتری جنوب شیراز مرکز استان فارس واقع هستند.

امام جمعه لامرد:

رعایت پروتکل های بهداشتی در عزای سیدالشهدا لازم است

امام جمعه لامرد گفت: به دنبال تعطیلی عزای سیدالشهدا نباشیم بلکه دستگاه های مربوطه در مورد رعایت پروتکل های بهداشتی در مراسمات عزاداری ورود کند، و اگر جایی رعایت نمی شود برخورد شود.

حجت الاسلام علی حسین زاده در نشست توجیهی متولیان حسینیه‌ها و مداحان لامرد اظهار داشت: ماندگاری قیام سیدالشهدا در طول تاریخ حافظ قرآن و دین بوده و هست، و باید آن را حفظ کرد.

وی حفظ شعائر حسینی را مهم دانست و گفت: خداوند محبت سیدالشهدا را در عالم هستی گسترش داده است، و این حرکت، یک حرکت مهم و ارزشمندی ست که باید قدردان آن بود.

امام جمعه لامرد گفت: در اسلام جریان منبر بر روضه برتری ندارد، و در کنار روضه نیز منبر هم گیراست، که جریان عاطفه و عقلانی با هم موج میزند.

حجت الاسلام حسین زاده تصریح کرد: قیام سیدا لشهداء روز به روز باید درون ما تقویت شود، و برپایی این جلسات، از جلسات دوست داشتنی ست که باید به نحو شایسته انجام شود.

وی در مورد تعزیه‌ها گفت: کسی نباید این هنر نمایشی و آئینی را به فراموشی بسپارد و اگر هم ایرادی وارد است باید به درستی اصلاح کرد و این خود یک روضه و سنتی ست که این هنر مصور هر ساله تکرار می‌شود.

حجت الاسلام حسین زاده تاکید کرد: بنده به عنوان امام جمعه، به صراحت اعلام می‌کنم در مسئله عزاداری سیدالشهدا با هیچکس شوخی نداریم و اصل صورت مسئله را نباید پاک کرد، زیرا هیچ فرقی بین حسینیه و تعذیه ها نمیبینم، و اگر مشکلی هست اصلاح کنید، و آقایان این را بدانند که در این منطقه چقدر عروسی‌ها گرفته شد اما برخورد جدی ندیدیم.

امام جمعه لامرد با اشاره به اینکه جان مردم برای ما مهم است، و آن چیزی که به نفع مردم هست انجام شود تصریح کرد: به دنبال تعطیلی عزای سیدالشهدا نباشیم، بهداشت در مورد رعایت پروتکل‌های بهداشتی در مراسم عزاداری ورود کند، و اگر جایی رعایت نمی‌شود برخورد شود.

وی با اشاره به اینکه نمی دانم چرا عده‌ای بر عدم برگزاری تعزیه‌ها تاکید دارند، افزود: چرا، وقتی که به آئین‌های مذهبی می‌رسید کمیتمان لنگ است، و هر تعزیه‌ای که نمی‌تواند پروتکل‌های بهداشتی را رعایت کند تعطیل کنید و این جریان معنوی برای حسینی‌ها هست.

در ادامه جلیل احمدی رئیس کانون مداحان شهرستان لامرد نیز تصریح کرد: اولین چیزی که مهم است باید به قانونی که تفویض اختیار شده است عمل کنیم و تندیس قانون، ما مداحان هستیم.

او گفت: ما نوکر مداحان هستیم و خودمان را باید خرج ائمه کنیم، و نه اینکه ائمه را خرج خودمان کنیم.

مسئول آموزش کانون مداحان فارس تاکید کرد: بانیان محافل و مجالس و حسینیه‌ها از مداحان کد دار استفاده کنند زیرا از فیلتر کانون مداحان رد شده‌اند.

مدیرکل ورزش و جوانان استان فارس:

فضاهای تخصصی به جای سالن‌های ورزشی چندمنظوره احداث می شود

مدیرکل ورزش و جوانان استان فارس گفت: در استان به جای احداث سالن های چندمنظوره ورزشی، فضاهای تخصصی احداث خواهد شد.

به گزارش خبرنگار مهر، عباس حاجی‌زاده در جمع بانوان ورزشکار شهرستان مهر بیان کرد: نماینده مردم شهرستان در حوزه ورزش و در کنار دیگر حوزه‌ها بسیار تلاش‌های خوبی برای هر دو شهرستان لامرد و مهر انجام داده‌اند و کارهای خوبی شروع‌شده است که امیدواریم این کارها با کمک همه سرعت دوچندانی بگیرد و شاهد رشد و شکوفایی در این منطقه باشیم.

مدیرکل ورزش و جوانان استان فارس خاطرنشان کرد: توسعه ورزش، از آسیب‌های اجتماعی کاسته است و نگاه ما این است که باید ورزش بانوان در اولویت باشد که یکی از اهداف و برنامه‌های ما بوده است و سعی کرده‌ایم سرلوحه کار خود را ورزش بانوان قرار دهیم.

وی افزود: تأکید ما به مدیران این است که اولویت سالن‌های موجود و زمان‌های مناسب در شهرها را به خانم‌ها بدهند.

حاجی‌زاده در ادامه صحبت‌های خود تصریح کرد: توسعه ورزش همگانی و قهرمانی قطعاً در اولویت برنامه کاری ما و دولت جدید است و اگر ما می‌خواهیم یک ورزش قهرمانی خوبی داشته باشیم باید توجه ویژه‌ای به ورزش همگانی داشته و ما در شهرستان‌ها و مرکز استان داده‌های خود را استخراج کرده‌ایم و در هر شهرستان یک سری رشته‌های اولویت‌دار مشخص‌شده‌اند که بر کدام مبنا باید فعالیت کنند و اگر قرار است ساخت و سازی انجام دهیم باید کجا و چه چیزی بسازیم. دیگر قرار نیست ما به دنبال ساخت‌وساز سالن‌های چندمنظوره باشیم.

وی یادآور شد: باید به سمت‌وسوی تخصص گرایی حرکت کنیم و هرچقدر ما بهتر و بیشتر تخصصی نگاه کنیم قطعاً در آینده خواهیم توانست نتیجه بهتری بگیریم و اگر امروز کشتی فرهنگی استان فارس در المپیک نتیجه می‌گیرد این نتیجه همان تخصصی است که کارشده است و ما صاحب مدال المپیک می‌شویم.

مدیرکل ورزش و جوانان استان فارس در ادامه صحبت‌های خود گفت: ما می‌توانیم در ورزش بانوان راحت‌تر صاحب مدال‌های جهانی و المپیکی شویم، باید نگاه ما تخصصی شود و اگر ما ورزش قهرمانی نداشته باشیم ورزش همگانی هم اتفاق نخواهد افتاد.

این مسئول بیان کرد: هم‌اکنون به دنبال آن هستیم که به‌جای زمین‌های چمن مصنوعی کف‌پوش‌های روباز اجرایی کنیم چراکه این کف‌پوش‌ها می‌توانند برای ورزش والیبال، بسکتبال، بدمینتون استفاده کرد و با توجه به تأکید نماینده مردم شهرستان‌های لامرد و مهر در مجلس شورای اسلامی حتی زمین چمن‌های جدیدی که در سطح شهرستان به‌زودی شروع خواهد شد به‌گونه‌ای طراحی خواهیم کرد که بانوان نیز بتوانند از این فضای ورزشی نیز استفاده کنند.

سخنگوی شورای اسلامی شهر لامرد:

پارک بانوان با اعتبار ۴۰ میلیارد ریال در لامرد افتتاح شد

سخنگوی شورای اسلامی شهر لامرد از ایجاد اولین پارک اختصاصی بانوان در این شهر خبرداد و گفت: پارک بانوان با اعتبار ٤٠ میلیارد ریال در مساحت ۱۸۰۰ متر مربع در بلوار زنده‌یاد حیاتی شهر لامرد افتتاح شد.

لیلا بهزادی در گفت‌وگو با خبرنگار برنا در لامرد اظهارداشت: بوستان بانوان شامل پیست دوچرخه سواری، پیست پیاده روی، شهربازی کودکان و همچنین وسایل ورزشی_تفریحی بانوان از جمله میز تنیس است که ان شاالله در فاز بعدی بتوانیم شاهد افتتاح استخر سرپوشیده بانوان نیز باشیم.

عضو شورای پنجم شهر لامرد افزود: با وجود اینکه این پارک دارای کد سازمان برنامه و بودجه کشور است اما متأسفانه ٤ سال قبل هیچگونه کمک استانی به این مجموعه نشد لذا شهرداری در این زمینه تأمین اعتبار کرد که امیدواریم در سال های آینده کمک شایانی به این مجوعه شود.

وی خاطرنشان کرد: زمین چمن مجموعه دارای پیشرفت فیزیکی ٦٠ درصدی و در انتظار فرش چمن است که ان شاالله در فاز بعدی مجموعه به بهره‌برداری برسد.

در ادامه رئیس شورای اسلامی شهر لامرد با اشاره به جمعیت و نقش قابل توجه بانوان در این شهر گفت: با توجه به صنعتی شدن شهرستان، برنامه شورای اسلامی شهر لامرد در دوره پنجم افزایش ظرفیت ها و جذابیت های شهری این شهر در راستای جذب افراد غیربومی و همچنین افزایش رفاه بومیان به ویژه بانوان بود لذا با پیگیری های مجدانه ای که طی یکسال اخیر انجام شد خوشبختانه امشب شاهد افتتاح پارک اختصاصی بانوان در لامرد هستیم.

احمد حق شناس با ابراز خرسندی از حضور نماینده ای از بانوان در شورای اسلامی شهر لامرد افزود: خوبشختانه در دوره پنجم، بانوان شهر لامرد در شورای شهر دارای نماینده بودند که این به نوبه خود موجب پیگیری امور آنان، چه شخصی و چه عمومی شد

استاد دانشگاه:

تکمیل طرح آبرسانی از خلیج‌فارس اولویت دولت در لامرد باشد

استاد دانشگاه و کارشناس اقتصادی لامرد استان فارس با شمردن برخی از اولویت‌ها و ضرورت‌های توسعه همه جانبه در منطقه جنوب فارس و شهرستان های لامرد و مهر گفت: تسریع و تکمیل آبرسانی از خلیج فارس مهمترین اولویت است که مدنظر دولت هم باشد.

طرح آبرسانی از خلیج فارس به منظور تامین آب شرب ، صنعت و کشاورزی شهرستان های لامرد و مهر و بخش هایی از مناطق جنوب فارس تیرماه امسال وارد فاز اجرایی شد که قرار است با سرمایه‌گذاری افزون بر ۲ هزار میلیارد تومان توسط شرکت فرا آبرسان ظرف مدت ۲ سال بهره برداری شود.

خشکسالی های بیش از یک دهه اخیر و به دنبال آن کاهش محسوس سفره های زیرزمینی و گرمای سوزان و طاقت فرسا گاه تا بالای ٤٨ تا ٥٠ درجه ، مردم و ساکنان بسیاری از مناطق استان فارس از جمله شهرهای جنوبی آن را با چالش جدی و بحران کم آبی مواجه ساخته است.

محمد علی نژاد استاد دانشگاه و کارشناس اقتصادی لامرد شنبه در گفت و گو با ایرنا اظهار داشت: همچنین تسریع در تکمیل آزاد راه لامرد به پارسیان برای دسترسی بهتر به اسکله صادراتی کشکنار و عسلویه و همچنین ایجاد سهولت در صادرات و واردات محصولات صنعتی ومواد اولیه آن ها از دیگر اولوتی ها و ضرورت های توسعه در این شهرستان صنعتی در جنوب فارس است.

پروژه آزادراه لامرد- پارسیان (هرمزگان) با سرمایه گذاری اولیه افزون بر ۲ هزار و ۵۰۰ میلیارد تومان و با همکاری دولت و بخش خصوصی به زودی عملیاتی می شود.

بر اساس تفاهم نامه سه جانبه این آزادراه با مشارکت ٤٥ درصدی ایمیدرو، ۲۵ درصدی قرارگاه خاتم الانبیا و ۳۰ درصدی وزارت راه احداث می شود.

وی بیان کرد: شروع عملیات اجرایی فاز های دوم و سوم آلومینیوم جنوب و افزایش ظرفیت تولید آن نیز که برای صادرات بیشتر و ارزآوری آن محصول و نیز به استفاده مناسب تر از سرمایه گذاری های کلان در منطقه منجر خواهد شد نیز می تواند از اولوتی های مهم و قابل اجرا و پیگیری از سوی مسئولان و متولیان در دولت سیزدهم باشد.

این استاد دانشگاه همچنین توسعه مجموعه گمرک شهرستان در منطقه ویژه را که هم از نظر رویه های گمرکی و هم البته با تعداد نیروی انسانی و شیفت های کاری و توسعه و تجهیز امکانات آن می تواند برای عملیات صادرات و واردات کالاها و ارز اوری در کل استان فارس نیز موصر بشد در دستور کار متولین امر در دولت سیزدهم باشد.

او همچنین تسریع در احداث نیروگاه برق ۹۰۰ مگاواتی غدیر انرژی در منطقه ویژه اقتصادی صنایع انرژی بر لامرد برای تامین برق مورد اطمینان شرکت مجتمع آلومینیوم جنوب و سایر صنایع تعریف شده در آن منطقه را از جمله اولوتی های توسعه ای در این منطقه عنوان کرد.

این فعال اقتصادی گفت: تبدیل شهرستان لامرد به منطقه آزاد تجاری با توجه به سابقه طولانی تجارت این مردم با کشورهای حوزه خلیج فارس و جلوگیری از بازار غیر رسمی کالاهای خارجی و هزینه های اجتماعی و اقتصادی آن برای مردم و مسوولان این شهرستان یک ضرورت و اولویت مهم محسوب می شود.

علی نژاد افزود: وجود منطقه ویژه صنایع انرژی بر شهرستان لامرد یک طرح بزرگ صنعتی ، معدنی در سطح است و می تواند در توسعه اقتصادی ، اجتماعی منطقه ، استان وحتی کشورنیز نقش مهم و تعیین کننده ایفا کند.

وی بیان کرد: ظرفیت های عظیم اقتصادی شهرستان لامرد از جمله برخورداری از منابع عظیم گاز شیرین و همجواری با سایر مخازن گازی کشور، نزدیکی به آب های آزاد خلیج فارس و دسترسی آسان به بازارهای بین المللی این شهرستان را در زمره مناطق مهم اقتصادی در سطح کشور و استان فارس مطرح کرده که تکمیل این چرخه صنعتی و اقتصادی همچنان باید با قوت و جدیت در دولت سیزدهم قرار گیرد.

انتخاب رئیس واحد لامرد به‌عنوان عضو هیئت امنای دانشگاه آزاد اسلامی استان فارس

به گزارش خبرنگار گروه استان‌های خبرگزاری آنا، در انتخاباتی که به‌منظور انتخاب نماینده رؤسای دانشگاه‌های استان فارس در هیئت امنای استان فارس برگزار شد، سیداحمد هاشمی رئیس دانشگاه آزاد اسلامی واحد لامرد با کسب اکثریت آرا به‌عنوان عضو هیئت امنای دانشگاه آزاد اسلامی استان فارس انتخاب شد.

هیئت امنای دانشگاه آزاد اسلامی استان فارس که متشکل از رئیس دانشگاه آزاد اسلامی یا نماینده تام‌الاختیار وی، رئیس بزرگ‌ترین واحد مرکز استان، امام جمعه مرکز استان، استاندار، نماینده وزیر علوم، تحقیقات و فناوری و سایر اعضاست، وظیفه هدایت، کنترل و نظارت بر عملکرد دبیرخانه هیئت امنای استان، هماهنگی و همکاری در برگزاری شوراهای تخصصی، کمیسیون‌ها، کمیته‌ها و کارگروه‌های استانی، تهیه گزارش‌های تحلیلی از عملکرد واحدها و مراکز آموزشی زیر نظر استان و ارائه پیشنهادات به دبیر هیئت امنای استان به‌منظور پایش مستمر را برعهده دارد.

سیداحمد هاشمی رئیس دانشگاه آزاد اسلامی لامرد و عضو هیئت علمی این واحد دانشگاهی دارای دکترای تخصصی و دانشیار برنامه‌ریزی درسی از دانشگاه علوم و تحقیقات تهران است.

۱۱۰ مقاله چاپ‌شده در مجلات ISC و ISI و مجلات علمی پژوهشی، ۸۹ مقاله ارائه‌شده در همایش‌های داخلی و خارجی، انجام ۱۳ طرح پژوهشی منطقه‌ای درون و برون‌دانشگاهی، تألیف و ترجمه ۵۳ کتاب درسی، پژوهشگر برتر منطقه یک دانشگاه آزاد اسلامی در گروه علوم انسانی و اجتماعی در سال‌های ۱۳۹۰ و ۱۳۹۳، اختصاص گرنت پژوهشی در سال‌های ۱۳۹٤ و ۱۳۹۸، اختصاص دو پایه تشویقی مربوط به سال‌های ۱۳۹۷ و ۱۳۹۸ براساس فعالیت‌های برجسته علمی و پژوهشی و مدیر حلقه علمی برتر بسیج اساتید در سطح کشوری در سال ۱۳۹۲ بخشی از فعالیت‌های علمی و پژوهشی سیداحمد هاشمی هستند .

همچنین از دیگر فعالیت‌های علمی و پژوهشی سیداحمد هاشمی می‌توان به مدیر حلقه علمی برتر بسیج اساتید در سطح استان فارس در سال‌های ۱۳۹۲ و ۱۳۹۳، عضو editorial teams Sumerianz journal of Education Linguistics and Literature، سردبیر فصلنامه پژوهشی Journal of education experiences، سردبیر فصلنامه علمی پژوهشی آموزش و بهسازی منابع انسانی، عضو Advisory Board of International Journal of Instruction، دبیر کمیته علمی هفت همایش ملی و منطقه‌ای، عضو انجمن مطالعات برنامه درسی ایران(I.C.S.A)، دبیر کمیته تخصصی گسترش استان فارس، داور کمیته ارتقای اعضای هیئت علمی دانشگاه آزاد اسلامی و عضو شورای مشورتی و سیاست‌گذاری اداره‌کل نظارت و ارزیابی آموزشی دانشگاه آزاد اشاره کرد.

عضو کمیته نظارت بر مصوبات هیئت امنای دانشگاه آزاد اسلامی استان فارس، عضو هیئت اجرای جذب دانشگاه آزاد اسلامی استان فارس، عضو کارگروه آموزشی و تحصیلات تکمیلی ستاد هماهنگی استان فارس، عضو کمیته تخصصی شورای گسترش دانشگاه آزاد اسلامی استان فارس، عضو شورای اقتصاد و سرمایه‌گذاری دانش‌بنیان دانشگاه آزاد اسلامی استان فارس، عضو کمیسیون دائمی هیئت امنای استان فارس و عضو کمیته آمایش و گسترش رشته‌های دانشگاه آزاد اسلامی استان فارس از دیگر فعالیت‌های علمی و پژوهشی سیداحمد هاشمی هستند

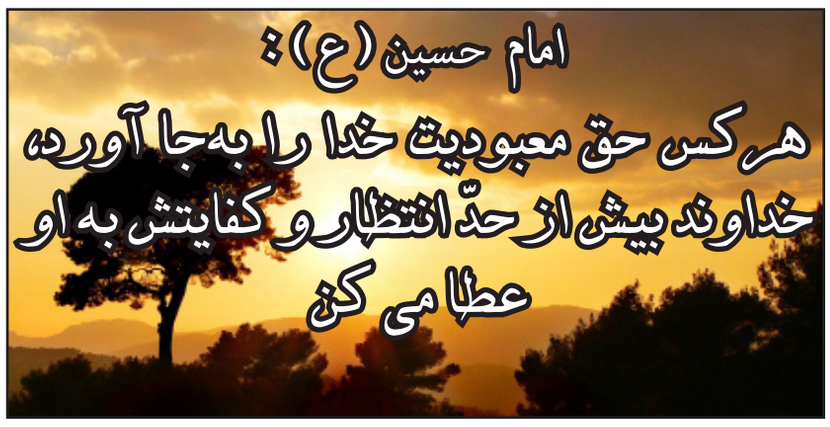

طلوع لامرد و مهر
هفته نامه

طلوع لامرد و مهر
هفته نامه فرهنگی، سیاسی، اجتماعی، ورزشی
صاحب امتیاز و مدیر مسوول: محمد مهدی جعفری زاده
سرپرست: احمد صادقی
آدرس لامرد:بلوار پانزده خرداد اول خیابان شهدا تلفن ۵۲۷۲۵۶۴۸
وب سایت هفته نامه http://www.toloulm.ir
Email: Toloo_Lamerd.Mohr@Yahoo.com

کارآفرینی جوان لامردی؛ گام‌هایی که از صفر آغاز شد و به فرجامی نیک رسید

جوان لامردی که از محرومیت و با تلاش و پشتکار، کسب و کار خود را در زمینه کابینت‌سازی رونق بخشیده، از جوانان می‌خواهد که منتظر معرفی کار دفتری و پشت میز نشینی نمانند و مهارت‌آموزی را شروع کنند.

به گزارش خبرگزاری فارس، به بزرگترین سالن تولید کابینت و رنگ کوره ای منطقه اشکنان در شهرستان لامرد، سری می زنم. به نظر می آید صاحب این کارگاه باید صاحب یک ارث پدری بوده باشد.

پرس و جو می کنم تا صاحب این سالن تولیدی و دستگاه های ریز و درشت را پیدا کنم و با او به صحبت می نشینم.

خیلی ساده خود را معرفی میکند: من عباس فتوحی، ساکن بخش اشکنان واقع در شهرستان لامرد هستم، متولد ۱۳۶۰ و تحصیلاتم دیپلم تجربی است.

ظاهری ساده دارد و لاغر اندام است. با تعلل از مقدار ارث پدری که به او رسیده می پرسم و اینکه احساس فرد پولداری که این سرمایه و کارگاه را دارد چگونه است!

عباس با لبخند می گوید: نابرده رنج، گنج میسر نمی شود مزد آن گرفت جان برادر که کار کرد...

قدم‌های مصممی که سست نشد

وی ادامه می دهد: ۲۲ ساله بودم و تازه از سربازی برگشته بودم، با خانواده ای ۹ نفری که بار مسئولیت آن روی دوش من بود و تنها درآمدی که داشتیم یارانه ای بود که ماهیانه به ما میدادند و کمک هزینه اندکی هم از کمیته امداد امام خمینی ره دریافت می کردیم.

این جوان لامردی بیان می کند: باید فکری می کردم؛ خانواده شلوغ من و وضعیت مالی نامناسبی که داشتم، باعث شد انگیزه بیشتری برای تلاش و موفقیت داشته باشم.

عباس اظهار می کند: با افراد مختلفی مشورت کردم و بالاخره در کارگاه کابینت سازی کوچکی که در محله خودمان بود مشغول کار و یادگیری مهارت های مختلف این شغل شدم.

وی استادکار خود را فردی دلسوز و مهربان معرفی کرده و اضافه می کند: استادکارم همه فوت و فن کار را به من یاد می داد و چندین مرتبه از او خواستم که کارش را توسعه دهد تا کارگاه را با امکانات روز تجهیز کند اما او اهل ریسک نبود و میگفت همین کارگاه کوچک برای سیر کردن شکم زن و بچه هایم کافی است اما من فکرهای بزرگی در سر می پروراندم.

این جوان کارآفرین بیان می کند: به کمیته امداد منطقه مراجعه کردم و تقاضای وام خوداشتغالی نمودم و خوشبختانه با کمک و مساعدت بی دریغ دوستان در کمیته امداد توانستم این وام را به مبلغ ۱۰میلیون تومان دریافت کنم که با همان مبلغ محل مناسبی تهیه کردم.

وی ادامه می دهد: ابزار و وسایل مورد نیاز کابینت کاری را خریدم تا کار جدی و شبانه روزی خودم را شروع کنم همچنین چند شاگرد گرفتم و آرام آرام کار را توسعه دادم.

عباس روند کار خود را این گونه شرح می دهد: از کابینت فلزی به ام دی اف و کارهای جدید و فانتزی تر رسیدم و به لطف خدا در حال حاضر بیشتر از ۱۰ نفر در کارگاه من مشغول به کار هستند و تنها کارگاه تخصصی رنگ منطقه را دارم.

جوانان منتظر مشاغل دفتری و پشت میز نشینی نمانند

وی می افزاید: در این مدت استادکارهای زیادی را آموزش داده ام و آنها هم برای خودشان کسب کار راه انداخته اند همچنین همه این موفقیت ها را مدیون مساعدت و کمک اعضای دلسوز کمیته امداد امام خمینی و تلاش و کوشش شبانه روزی خودم می دانم و توصیه ای که به جوانان جویای کار دارم این است که منتظر معرفی کار دفتری و پشت میز نشینی نمانند و آستین ها را بالا بزنند و مهارت آموزی را شروع کنند بعد از تلاش، برکت و لطف خدا را حتما احساس خواهند کرد.

با احترام به این همه تلاش، از استادکار عباس فتوحی خداحافظی می کنم و با لبخند و رضایت ناشی از شادمانی که از پشتکار و موفقیت یک جوان هم استانی در دلم به وجود آمده، از کارگاه بزرگ کابینت سازی فتوحی خارج می شوم....

در دل به این شعر حافظ می اندیشم:

صلاح کار کجا و من خراب کجا
ببین تفاوت ره کز کجاست تا به کجا؟

آری منتظر ماندن برای پیدا کردن کار و تغییر زندگی همچنین خمودگی و خستگی جوانان بیکار کجا و تلاش و کارآفرینی و کوشش جوانی با خانواده شلوغ و کم درآمد و رسیدن به بهترین وضعیت اقتصادی و اجتماعی کجا؟

آگهی تحدید حدود اختصاصی

چون به موجب رای شماره ۱۳۹۹۶۰۳۱۱۰۲۹۰۰۰۶۰۴ مورخه ۹۹/۱۱/۱۲ هیات قانون تعیین تکلیف اراضی و ساختمان های فاقد سند رسمی ششدانگ یک باب خانه تحت پلاک ۱۲۳۱/۸۴۲ مفروزی از پلاک ۱۲۳۱/۸۴۲ اصلی به مساحت ۳۱۴/۴۳ متر مربع واقع در فراشبند بخش ۸ فارس در مالکیت فاطمه آقایی راد فرزند محمد رضا به شماره شناسنامه ۸۰۸۷ قرار گرفته است و مطابق سوابق ثبتی تحدید حدود پلاک اصلی پس از انتشار آگهی تحدید حدود بعمل نیامده است لذا حسب تقاضای مالک و برابر دستور تبصره ماده ۱۳ قانون تعیین تکلیف اراضی و ساختمان های فاقد سند رسمی عملیات تحدید حدود پلاک موصوف روز پنج شنبه مورخه ۱۴۰۰/۰۶/۱۱ ساعت ۹ صبح در محل وقوع ملک شروع و انجام خواهد گرفت . لذا به وسیله این اگهی از کلیه صاحبان املاک مجاور دعوت می گردد که در وقت مقرر در محل وقوع ملک حضور یافته و چنانچه نسبت به حدود و حقوق ارتفاقی پلاک مذکور ادعایی دارند طبق ماده ۲۰ قانون ثبت اعتراض خود را کتبا از تاریخ تنظیم صورت مجلس تحدید حدود به مدت ۳۰ روز به اداره ثبت اسناد و املاک شهرستان فراشبند تسلیم و رسید دریافت دارند

تاریخ انتشار ۱۴۰۰/۵/۲۰
تاریخ تحدید حدود ۱۴۰۰/۰۶/۱۱

امید حسینی رئیس ثبت اسناد و املاک فراشبند

م الف ۶۱

قانون و ماده ۱۳ آئین نامه قانون تعیین تکلیف وضعیت ثبتی اراضی وساختمان های فاقد سند رسمی

برابر رای شماره ۱۴۰۰۶۰۳۱۱۰۲۹۰۰۰۰۲۵ مورخه ۱۴۰۰/۰۲/۰۵ هیات اول موضوع قانون تعیین تکلیف وضعیت ثبتی اراضی و ساختمان های فاقد سند رسمی مستقر در واحد ثبتی حوزه ثبت ملک فراشبند تصرفات مالکانه بلامعارض متقاضی آقای علی نقی کشاورز فرزند محمد تقی بشماره شناسنامه ۷۳۰ صادره از فراشبند در ششدانگ یک قطعه زمین زراعتی به مساحت ۹۴۵۳۵ مترمربع پلاک ۱۲۷۳ فرعی از ۱۲۳۲ اصلی مفروز و مجزی شده از پلاک ۱۲۳۲ فرعی از ۱۲۳۱ اصلی قطعه ۶ بخش ۸ فارس واقع در شهرستان فراشبند روستای آویز خریداری از مالک رسمی آقای محمد تقی کشاورزمحرز گردیده است. لذا به منظور اطلاع عموم مراتب در دو نوبت به فاصله ۱۵ روز آگهی می شود در صورتی که اشخاص نسبت به صدور سند مالکیت متقاضی اعتراضی داشته باشند می توانند از تاریخ انتشار اولین آگهی به مدت دو ماه اعتراض خود را به این اداره تسلیم وپس از اخذ رسید، ظرف مدت یک ماه از تاریخ تسلیم اعتراض، دادخواست خود را به مراجع قضایی تقدیم نمایند. بدیهی است در صورت انقضای مدت مذکور و عدم وصول اعتراض طبق مقررات سند مالکیت صادر خواهد شد.

تاریخ انتشار نوبت اول: ۱۴۰۰/۰۵/۲۰
تاریخ انتشار نوبت دوم: ۱۴۰۰/۰۶/۰۴

امید حسینی رئیس ثبت اسناد و املاک فراشبند

۶۳/ م الف

آگهی حصر وراثت

آقای حمزه مظفری دارای شناسنامه ۲۹۸ به شرح دادخواست از این شورا درخواست گواهی حصر وراثت نموده و چنین توضیح داده که شادروان حمزه مظفری به شماره شناسنامه ۲۵۵ در تاریخ ۱۳۷۶/۱۲/۱۰ در اقامتگاه دائمی خود در نوآباد بدرود حیات گفته و ورثه حین الفوت آن مرحوم منحصر است به

۱- محمد مظفری متولد ۱۳۲۵ ش ش ۶۵۷۹۸۱۸۷۳۵ صادره از مهر
۲- سهراب مظفری متولد ۱۳۲۹ ش ش ۲۹۷ صادره از مهر
۳- حمزه مظفری متولد ۱۳۲۸ ش ش ۲۹۸ صادره از مهر
۴- قاسم مظفری متولد ۱۳۲۷ ش ش ۳۲۱ صادره از مهر
۵- اقبال مظفری متولد ۱۳۳۹ ش ش ۶۵۷۹۸۱۹۲۶ صادره از مهر
۶- مظفر مظفری متولد ۱۳۳۷ ش ش ۶۵۷۹۸۱۹۰۷۵ صادره از مهر
۷- ناصر مظفری متولد ۱۳۴۱ ش ش ۳۶۱ صادره از مهر
۸- صغرا مظفری متولد ۱۳۳۰ ش ش ۶۵۷۹۸۶۹۱۱۹ صادره از مهر
۹-خدیجه زارعی ۰ بنفشه) متولد ۱۳۰۷ ش ش ۶۵۷۹۶۳۳۰۷۷ صادره از مهر

و مرحوم ورثه دیگری ندارد اینک با انجام تشریفات مقدماتی در خواست مزبور را به استناد ماده ۳۶۲ قانون امور حسبی یک نوبت آگهی می نماید تا هر کسی اعتراض دارد و یا وصیت نامه ای از متوفی نزد او باشد از تاریخ نشر آگهی ظرف یک ماه به شورا تقدیم دارد و الا گواهی صادر خواهد شد.

دفتر شورای حل اختلاف اسیر

قانون و ماده ۱۳ آئین نامه قانون تعیین تکلیف وضعیت ثبتی اراضی وساختمان های فاقد سند رسمی

برابر رای شماره ۱۴۰۰۶۰۳۱۱۰۲۹۰۰۰۰۲۶ مورخه ۱۴۰۰/۰۲/۰۵ هیات اول موضوع قانون تعیین تکلیف وضعیت ثبتی اراضی و ساختمان های فاقد سند رسمی مستقر در واحد ثبتی حوزه ثبت ملک فراشبند تصرفات مالکانه بلامعارض متقاضی آقای علی نقی کشاورز فرزند محمد تقی بشماره شناسنامه ۷۳۰ صادره از فراشبند در یک درب باغ نخلی به مساحت ۱۷۱۴۴/۷ مترمربع پلاک ۱۲۷۲ فرعی از ۱۲۳۲ اصلی مفروز و مجزی شده از پلاک ۱۲۳۲ فرعی از ۱۲۳۱ اصلی قطعه ۶ بخش ۸ فارس واقع در شهرستان فراشبند روستای آویز خریداری از مالک رسمی آقای محمد تقی کشاورزمحرز گردیده است. لذا به منظور اطلاع عموم مراتب در دو نوبت به فاصله ۱۵ روز آگهی می شود در صورتی که اشخاص نسبت به صدور سند مالکیت متقاضی اعتراضی داشته باشند می توانند از تاریخ انتشار اولین آگهی به مدت دو ماه اعتراض خود را به این اداره تسلیم وپس از اخذ رسید، ظرف مدت یک ماه از تاریخ تسلیم اعتراض، دادخواست خود را به مراجع قضایی تقدیم نمایند. بدیهی است در صورت انقضای مدت مذکور و عدم وصول اعتراض طبق مقررات سند مالکیت صادر خواهد شد.

تاریخ انتشار نوبت اول: ۱۴۰۰/۰۵/۲۰
تاریخ انتشار نوبت دوم: ۱۴۰۰/۰۶/۰۴

امید حسینی رئیس ثبت اسناد و املاک فراشبند

۶۲/ م الف

آگهی موضوع ماده ۳ قانون و ماده ۱۳ آئین نامه قانون تعیین تکلیف وضعیت ثبتی اراضی وساختمان های فاقد سند رسمی

برابر رای شماره ۱۴۰۰۶۰۳۱۱۰۲۹۰۰۰۱۰۱ مورخه ۱۴۰۰/۰۴/۰۹ هیات اول موضوع قانون تعیین تکلیف وضعیت ثبتی اراضی و ساختمان های فاقد سند رسمی مستقر در واحد ثبتی حوزه ثبت ملک فراشبند تصرفات مالکانه بلامعارض متقاضی آقای محمدر ضا محمد نیا فرزند محمد نبی بشماره شناسنامه ۸۸۷ صادره از فراشبند در یک باب خانه به مساحت ۴۷۳ مترمربع پلاک ۷۶۹۸ فرعی از اصلی ۱۲۳۱ مفروز و مجزی شده از پلاک ۱۲۳۱ اصلی قطعه ۶ بخش ۸ فارس واقع در شهرستان فراشبند خریداری از مالک رسمی آقای محمد نبی محمد نیا محرز گردیده است. لذا به منظور اطلاع عموم مراتب در دو نوبت به فاصله ۱۵ روز آگهی می شود در صورتی که اشخاص نسبت به صدور سند مالکیت متقاضی اعتراضی داشته باشند می توانند از تاریخ انتشار اولین آگهی به مدت دو ماه اعتراض خود را به این اداره تسلیم وپس از اخذ رسید، ظرف مدت یک ماه از تاریخ تسلیم اعتراض، دادخواست خود را به مراجع قضایی تقدیم نمایند. بدیهی است در صورت انقضای مدت مذکور و عدم وصول اعتراض طبق مقررات سند مالکیت صادر خواهد شد.

تاریخ انتشار نوبت اول: ۱۴۰۰/۰۵/۲۰
تاریخ انتشار نوبت دوم: ۱۴۰۰/۰۶/۰۴

امید حسینی رئیس ثبت اسناد و املاک فراشبند

قانون و ماده ۱۳ آئین نامه قانون تعیین تکلیف وضعیت ثبتی اراضی وساختمان های فاقد سند رسمی

برابر رای شماره ۱۴۰۰۶۰۳۱۱۰۲۹۰۰۰۱۰۰ مورخه ۱۴۰۰/۰۴/۰۹ هیات اول موضوع قانون تعیین تکلیف وضعیت ثبتی اراضی و ساختمان های فاقد سند رسمی مستقر در واحد ثبتی حوزه ثبت ملک فراشبند تصرفات مالکانه بلامعارض متقاضی آقای محمد علی عزت تبار فرزند سیف اله بشماره شناسنامه ۲۵۳۰۰۱۴۷۴۴ صادره از اقلید در ششدانگ یک باب خانه به مساحت ۲۵۳/۸۳ مترمربع پلاک ۷۶۹۹ فرعی از ۱۲۳۱ اصلی مفروز و مجزی شده از پلاک ۸۶۷ فرعی از ۱۲۳۱ اصلی قطعه ۶ بخش ۸ فارس واقع در شهرستان فراشبند خریداری از مالک رسمی آقای طمراس محمدی نیا محرز گردیده است. لذا به منظور اطلاع عموم مراتب در دو نوبت به فاصله ۱۵ روز آگهی می شود در صورتی که اشخاص نسبت به صدور سند مالکیت متقاضی اعتراضی داشته باشند می توانند از تاریخ انتشار اولین آگهی به مدت دو ماه اعتراض خود را به این اداره تسلیم وپس از اخذ رسید، ظرف مدت یک ماه از تاریخ تسلیم اعتراض، دادخواست خود را به مراجع قضایی تقدیم نمایند. بدیهی است در صورت انقضای مدت مذکور و عدم وصول اعتراض طبق مقررات سند مالکیت صادر خواهد شد.

تاریخ انتشار نوبت اول: ۱۴۰۰/۰۵/۲۰
تاریخ انتشار نوبت دوم: ۱۴۰۰/۰۶/۰۴

امید حسینی رئیس ثبت اسناد و املاک فراشبند

۶۴/ م الف